Ausgabe 58, März 2024

NETZWERK Schule

Informationen aus der Hauptschule Meckenheim

TOP Thema: Die GSH ist MeGA Jeck!
Seite 10-13

7a: Zuckerfabrik
Seite 4

Jg. 5: Eislaufen
Seite 5

8a: Klassenfahrt
Seite 7

Jg. 7-10: Badmintonturnier
Seite 9

Zeitungsprojekt der Geschwister-Scholl-Hauptschule Meckenheim

Geschwister-**S**choll-**H**auptschule

INHALT

EDI**TOR**IAL		Seite 3
GSH aktuell	Campus-Tag der offenen Tür	
	7a: Zuckerfabrik	Seite 4
	Jg. 6: Frühstück und Robinson Jump	
	Jg. 5: Eislaufen	Seite 5
	Jg 7: Cineplex Euskirchen	
	Jg 9: Robson Jump	Seite 6
	8a: Klassenfahrt	Seite 7
GSH weihnachtlich	5a: Weihnachtskekse backen	Seite 8
GSH sportlich	Jg. 7-10: Badmintonturnier	Seite 9
GSH Karneval	Schulband beim Karnevalsumzug	
	Vorbereitungstag	Seite 10
	GSH MeGA Jeck	Seite 11-13
GSH BO	WP „KFZ“	
	WP „Kochen“	Seite 14
GSH menschlich	Neue Kolleginnen	Seite 15
GSH präventiv	Jg. 7: pädagogischer Tag: Sucht	Seite 16

EDITORIAL

Ich danke unserer Chefredakteurin Frau Maier-Franke für die Erstellung der Ausgabe 58 unserer Schulzeitung NETZWERK!

Die Ausgabe steht ganz im Zeichen des Karnevals in Meckenheim. Wir haben ein halbes Jahr lang mit vielen Schüler/innen und Lehrkräften die Teilnahme der Schule am diesjährigen Karnevalsumzug vorbereitet.

Schulleiter Peter Hauck

Unsere Technikabteilung hat unter der Leitung von Herrn Henning Pick ein Elektromobil gebaut. Die Kunstabteilung unter der Leitung von Frau Winterhagen hat für das Mobil das Chassis aus Pappmaschee erstellt. Die Kunstabteilung mit Frau Lehnertz hat die Kostüme aufgepeppt. Die Schulband mit ihrem Leiter Herrn Kirsch hat fleißig Karnevalslieder geprobt. Wir haben uns einen Wagen besorgt, Kamelle gekauft und große Unterstützung von unseren MeGA-Unternehmern Thomas Radermacher und Willy Ley erhalten. Mit einem Tross von Wagen, Elektromobil, Kapelle, Schüler/innen und Lehrkräften und unserem Bürgermeister Holger Jung ging es bei gutem Wetter durch die vollen Straßen von Meckenheim.

Ich danke allen, die so engagiert geholfen haben für ihre tatkräftige Unterstützung! Für alle Teilnehmer/innen war der Karnevalszug am Sonntag, 11.02.24 ein ganz besonderes Erlebnis.

IMPRESSUM

Hrsg. GSH Meckenheim

Anschrift:

Geschwister-Scholl-Schule
Königsberger Str. 30
53340 Meckenheim
Tel: 02225-917421
Fax: 02225-917423

E-Mail: schulleitung@hsmeckenheim.de
www.hsmeckenheim.de

Redaktion:

Dorothee Maier-Franke
Henning Siemon
Peter Hauck

unterstützt von: KRUPP IDEEN-DRUCKER.de

GSH aktuell

18. November 2023: Campus-Tag der offenen Tür

Am 18. November 2023 fand der Campus-Tag der offenen Tür statt, bei dem Eltern und Schülerinnen und Schüler der 4. Klassen einen guten Einblick in die Arbeit der drei Campus-Schulen gewinnen konnten.
Für die Hauptschule bedeutete das: das Schulsozialarbeiterteam stellte im Bereich der OT geplante Fahrten, Aktionen, die Schulfahrräder, Spiele und den SOS-Bereich der Schule vor. Lehrerinnen der Internationalen Klasse waren als Ansprechpartner für alle Fragen rundum die Arbeit der Internationalen Klasse vor Ort. Zusätzlich gab es einen Stand mit Kaffee und Kuchen, bei dem sich die Eltern auch noch genauer über den Bereich der Arbeits-Hauswirtschaftslehre informieren konnten. Herr Siemon und Herr Pick verschafften den Interessierten Informationen über den Bereich der Arbeitslehre-Technik. Außerdem stellte Herr Pick noch sein WP-Projekt „Elektroauto“ vor. Darüberhinaus waren die Klassenlehrerinnen der Stufe 5 da, damit Eltern insbesondere einen Einblick in den Übergang von Grundschule in Hauptschule gewinnen konnten. Auch Frau Walter als Vorsitzende der Sonderpädagogik war vor Ort, um Auskunft über diesen Fachbereich zu geben. Frau Selzer präsentierte die digitalen Gegenheiten unserer Schule, indem sie unter anderem die schuleigenen iPads vorstellte. Ein großer Augenmerk lag natürlich auch am Tag der offenen Tür auf dem Bereich der Berufsorientierung, welchen Frau Schrief und Herr B. Pick repräsentierten. Selbstverständlich waren auch unser Schulleiter Herr Hauck und unsere stellvertretende Schulleiterin Frau Ibisch sowie unsere Sekretärin Frau Winterscheid vor Ort, um Rede und Antwort zu stehen.
Insgesamt war der Zulauf seitens der Eltern am Tag der offenen Tür groß und die Rückmeldungen sehr positiv. (MA)

20. November 2023: 7a - Zuckerfabrik

Ende November machte sich die Klasse 7a auf den Weg nach Euskirchen in die Zuckerfabrik der Firma Pfeifer und Langen. Dort wird aus Zuckerrüben, die ja auch in Meckenheim und Umgebung angebaut werden, Zucker gemacht. Wie das funktioniert, haben wir uns ganz genau angeschaut.
Bei der Ankunft an der Fabrik bemerkten alle sofort einen unbekannten Geruch: die gesamte Umgebung riecht nach gekochten Zuckerrüben. Das wird in riesigen Kesseln gemacht, um den Saft der Rübe vom Rest der geschnitzelten Rübe zu trennen. Dieser Saft wird mehrfach gekocht, damit am Ende ein dickflüssiger Saft entsteht. Dieser wird dann geschleudert und so werden die Zuckerkristalle aus dem Saft herausgesammelt.
Ausgestattet mit Westen, Kopfhörern und Helm ging es auf das Gelände zwischen riesigen Lagerhallen und uns wurde alles gezeigt: von der Anlieferung mit LKW’s alle drei Minuten, über das Reinigen und Häckseln der Rübe, bis zum Einkochen des Saftes. Wir konnten sogar zu Beginn die Zuckerrübe und am Ende den zuckersüßen Saft probieren. Wir haben an diesem Tag viel gelernt und können uns jetzt viel besser vorstellen, wo der Zucker in unseren ganzen Süßigkeiten herkommt. (SE)

13. Dezember 2023: Jg 6 - Frühstück und Robinson Jump

Am 13. Dezember machte sich der Jahrgang 6 gemeinsam mit Frau Enkler, Herr B. Pick, Frau Groß und Frau Ibisch auf den Weg ins Robinson Jump nach Rheinbach. Wir frühstückten morgens erst alle zusammen und fuhren anschließend von der Schule aus gemeinsam mit dem Bus und der Bahn nach Rheinbach.
In der Trampolinhalle angekommen, bekamen wir rutschfeste Socken, damit wir alle gefahrlos in der Trampolinhalle hüpfen und springen konnten.
Die Trampolinhalle bot jede Menge Möglichkeiten um sich auszupowern. Es gab verschiedene Sprungnetze, ein sehr langes Trampolin und einen „Ninja-Parcours- Bereich“. In allen Bereichen wurden Geschwindigkeit, Geschicklichkeit, Ausdauer und Teamgeist gefordert. Besonders gut hat uns der „Gladiator-Balken“ gefallen, weil dort die Lehrerinnen und Lehrer gegen ihre Schülerinnen und Schüler angetreten sind. Ziel war es, die Gegnerin bzw. den Gegner vom Balken zu stoßen. Sehr reizvoll war auch noch die erhöhte Absprungvorrichtung, von der aus die Mutigsten unter dem Jahrgang 6 mit Saltos in die Tiefe gesprungen sind. Natürlich landet man in einer Mulde aus Schaumstoffwürfeln sehr weich.
Der Ausflug hat allen sehr viel Spaß gemacht. (IB)

14. Dezember 2023: Jg 5 - Eislaufen in Köln

Der Weihnachtsausflug ging dieses Mal nach Köln auf die Eisbahn. Wegen Zugausfällen war die Anreise etwas aufregender als geplant. Nach dem Besuch der Eisbahn konnten wir noch ein wenig durch Köln spazieren. Viele Schülerinnen und Schüler haben zum ersten Mal den Kölner Dom gesehen.
Alle waren von der schönen Outdoorbahn und dem umliegenden Weihnachtsmarkt total begeistert. Wir haben festgestellt, dass Köln eine große und schöne Stadt ist. Wir haben viele Geschäfte und sogar den Apple Store gesehen.
Als wir dann spät wieder in Meckenheim angekommen sind, waren alle Kinder und Erwachsenen müde und durchgefroren. Trotzdem würden wir so einen Ausflug gerne nochmal machen, wenn die Züge normal fahren. (KIN)

Schülermeinungen zum Ausflug:
Ahmed fand schade, dass der Zug 1,5 Stunden Verspätung hatte, so dass weniger Zeit für das Eislaufen blieb. Außerdem hat es geregnet und der Zug war total überfüllt.
Es war sehr schön mit der Parallelklasse zu fahren. Wir hatten schon auf der Hinfahrt viel Spaß. Außerdem bin ich stolz, denn ich bin schon beim ersten Mal einige Meter allein gefahren, sagt Jakub.
Zaeinb fand es toll, mit Justina richtige Pirouetten zu drehen.

GSH aktuell

15. Dezember 2023: Jg 7 - Cineplex Euskirchen

Am Freitag, den 15.12.23, unternahm die Jahrgangsstufe 7 einen Ausflug ins Cineplex Euskirchen. Treffpunkt war um 8.30 Uhr am Bahnhof in Meckenheim. Alle Schüler waren pünktlich!
Mit dem Zug ging es dann bis nach Euskirchen zum Bahnhof. Vor dort aus mussten wir noch einige Minuten bis zum Cineplex laufen. Extra für uns wurde der Kiosk geöffnet und die Schüler versorgten sich mit Nachos, Popcorn und Cola … und das Alles in XXL.
Wir schauten den Film *„Wonka“*. Es geht um Willy Wonka. Er ist noch jung, aber hat große Träume und möchte sein erstes Schokoladengeschäft eröffnen. Das ist nicht leicht und er hat mit ganz vielen Problemen zu kämpfen. Ein kleines Wesen namens Oompa -Loompa hilft ihm dabei die Probleme zu bewältigen, damit am Ende alles gut wird.
Da der Film Überlänge hatte, fuhren wir danach direkt wieder zurück nach Meckenheim. Insgesamt hat der Ausflug viel Spaß gemacht. (LOE)

20. Dezember 2023: Jg 9 - Robinson Jump

Am 20. Dezember machte sich der Jahrgang 9 auf den Weg ins Robinson Jump nach Rheinbach. Wir fuhren vom Meckenheimer Bahnhof eine Station mit dem Zug nach Rheinbach. Selbstverständlich sind wir auch noch ein Stück gewandert, denn ohne eine kurze Wanderung wäre es kein typischer Ausflug für den Jahrgang. In der Trampolinhalle angekommen, bekamen wir rutschfeste Socken, mit denen wir die einzelnen Bereiche der Trampolinhalle erkunden konnten.
Die Trampolinhalle bietet jede Menge Action und Spaß. In der „Main Jump Area“ gibt es verschiedene Sprungnetze zum Auspowern. Die „Tumbling Lane“ ist das längste Trampolin der Trampolinhalle. Hier können Flickflacks oder Choreografien eingeübt werden. Im Bereich „Ninja-Parcours“ (Bild rechts) werden Geschwindigkeit, Geschicklichkeit, Ausdauer und Teamgeist gefordert. Auf dem „Gladiatorbalken“ (Bild unten links) treten 2 Schülerinnen und Schüler gegeneinander an. Ziel ist es, den Gegner vom Balken zu stoßen. Natürlich landet man über einem Abgrund aus Schaumstoffwürfeln sehr weich. Besonders gut kam noch der „Twister“ (Bild unten rechts) an. Hierfür werden Geschicklichkeit, Konzentration und Schnelligkeit benötigt. (MA)

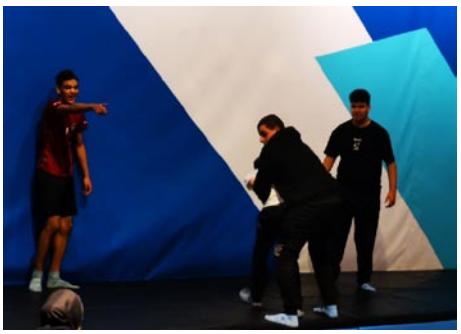

06. - 08. Februar 2024: 8a - Klassenfahrt

„Cool kids never sleep“ – von wegen!
Am Dienstag vor Karneval macht sich die Klasse 8a mit den Klassenlehrerinnen Frau Werger und Frau Lehnertz zusammen mit dem Kollegen Herr Kaul auf den Weg in die Jugendherberge nach Bad Neuenahr – Ahrweiler.
Bevor die Zimmer bezogen werden können, gibt es das erste Mittagessen und bereits den ersten Programmpunkt. Bogenschießen mit großen Bögen und echten Pfeilen ist für alle sehr beeindruckend, aber schnell haben die meisten „den Bogen raus“ und treffen die Zielscheiben sogar im Zentrum. Vor allem Frau Werger ist noch motiviert, als die meisten Schülerinnen und Schüler sich auf ihr Zimmer freuen.
Alle finden die Zimmer super und genießen vor allem die freie Zeit. In der ersten Nacht wollen alle „durchmachen“, doch die Sorge der Lehrerinnen ist völlig unbegründet. Um 2:00 Uhr nachts sind zwar noch leise Unterhaltungen aus den Zimmern zu hören, aber alle Schülerinnen und Schüler sind am nächsten Morgen pünktlich um 8:00 Uhr im Speisesaal und genießen ein köstliches Frühstück beinahe wie im Hotel.

Leider schränken das schlechte Wetter und die nicht vorhandene Regenkleidung der meisten für eine ausgeweitete Aktion draußen ein. Ein Fußball landet leider schnell in der Ahr. Aber es gibt Gruppenaktivitäten in der Jugendherberge und nachmittags doch noch die geplante GPS-Ralley durch Ahrweiler.
Am Abend schließt eine Klassenparty mit Musik, Tanz, Discokugel, Getränken und Chips den Abend ab. Nach vielen Stunden Freizeit am Abend schauen die Lehrerinnen und Lehrer gegen 1:00 Uhr nachts nach den Schülerinnen und Schüler in der ersten Etage, öffnen die erste Zimmertür eines 6er Jungenzimmers, wie auch alle weiteren Zimmertüren des Flures. Nichts als lautes Schnarchen ist überall zu hören, alle Schülerinnen und Schüler schlafen tief und fest. „Das gibt es doch nicht“, ist Herr Kaul überrascht. „Das habe ich noch nie erlebt“, reagiert Frau Lehnertz. Der Zimmerspruch auf den Wänden der Jugendherberge „Cool kids never sleep“ ist zumindest für diese Klasse kein besonderer Ansporn für die letzte Nacht.
Als Frau Werger überrascht fragt: „Was machen wir denn jetzt?“, weckt selbst das Lehrergekicher keinen Schüler aus dem tiefen Schlaf. Eine erholsame Nacht und eine friedliche Klassenfahrt gehen damit sogar mit ausreichend Schlaf für die Lehrerinnen und Lehrer zu Ende.

GSH weihnachtlich

11. Dezember 2023: 5a - Weihnachtskekse backen

Am 11. Dezember startete die Klasse 5a ihren Tag mit einem Backprojekt. Es sollten Weihnachtskekse gebacken werden.
Bereits am Tag zuvor hatten einige Schülerinnen und Schüler mit ihren Eltern und auch die Klassenlehrerinnen und Klassenlehrer fleißig Plätzchenteig zu Hause vorbereitet.
Da die Schülerinnen und Schüler der Klasse 5a zum ersten Mal die Schulküche betraten , waren sie natürlich sehr beeindruckt. So eine große Küche mit vier Arbeitsbereichen haben die meisten noch nie gesehen. Wow, wie toll!
Herr Pick und Frau Wilms teilten die Schülerinnen und Schüler in Gruppen auf und wiesen ihnen ihren jeweiligen Arbeitsbereich zu.

Insgesamt verbrachte die Klasse drei Unterrichtsstunden mit dem Backen und Dekorieren der Kekse.
Das Ergebnis war ein angenehm, verlockender Plätzchenduft und über 20 Bleche Kekse.
Einige Kekse konnten direkt gegessen werden. Ein paar Kekse wurden natürlich an die Parallellklasse verteilt. Die restlichen Plätzchen wurden in einer Schale in der Klasse für die nächsten Tage aufbewahrt. So konnte man sich einige Tage an den Keksen erfreuen.
Insgesamt hat das Backen den Schülerinnen und Schülern, aber auch den Lehrern so gut gefallen, dass sicher nächstes Jahr wieder eine Backaktion in Angriff genommen wird. (WIL)

Rezept für Butterplätzchen

Zutaten: 125 g kalte Butter, 200 g Mehl, 100 g Zucker, 1 Packung Vanillezucker, 1 Ei (Größe M), etwas Mehl für die Teigverarbeitung , 2 Esslöffel Zitronensaft, 2 Esslöffel Puderzucker, verschiedenener Zuckerdekor

Zubereitung: Für den Mürbeteig Butter, Mehl, Zucker, Vanillezucker und das Ei zu einem gleichmäßigen Teig verkneten. Den Teig für 30 Minuten in den Kühlschrank legen. Danach ein Blech mit Backpapier auslegen und den Ofen auf 180 Grad Ober-/Unterhitze aufheizen. Die Arbeitsfläche bemehlen und den Teig auf der Arbeitsfläche etwa 5 mm dick ausrollen und mit beliebigen Keks-Ausstecherformen ausstechen. Die Kekse danach direkt auf das Blech legen und für ca. 7 - 9 Minuten backen. Danach vollständig auskühlen lassen.

Für den Zuckerguss Puderzucker und Zitronensaft miteinander verrühren und auf den Plätzchen verteilen. Abschließend mit Zuckerdekor verzieren.

14.12. 2023: Jg 7 - 10 - Badmintonturnier

Am 14.12.23 fand an der Geschwister-Scholl Hauptschule in Meckenheim das beliebte Badmintonturnier statt, bei dem über 80 talentierte Schülerinnen und Schüler der Jahrgänge 7 bis 10 ihr Können unter Beweis stellten. Besonders im Fokus stand das spannende Finale der Jungen, in dem Youssef Omar aus der Klasse 9a gegen Marwane Mahsal aus der 7b antrat.

Die beiden jungen Badmintonspieler boten den Zuschauern ein spannendes Match, das von Anfang bis Ende von hoher Intensität geprägt war. Beide Finalisten zeigten gute Techniken, taktisches Geschick und eine eindrucksvolle Ausdauer auf dem Spielfeld.

Letztendlich krönte Marwane Mahsal seinen großartigen Auftritt im Finale mit einem verdienten Sieg von 11 : 7. Die Freude und der Jubel waren bei Marwane, aber auch bei den Zuschauern, groß, als er als Sieger des Badmintonturniers der Geschwister-Scholl Hauptschule Meckenheim hervorging.

Neben dem spannenden Jungenfinale stand auch das Mädchenfinale im Mittelpunkt des Badmintonturniers an der Geschwister-Scholl Hauptschule in Meckenheim. Die beiden Kontrahentinnen, Safae Karrouch und Artiola Omuri aus der Klasse 7b, boten den Zuschauern ein packendes Duell um den Titel der Badmintonkönigin der Schule.

Von Anfang an war klar, dass beide Spielerinnen sich gut auf das Turnier vorbereitet hatten. . Obwohl sich Artiola als starke Gegnerin erwies, setzte sich Safae Karrouch mit ihrer Ausdauer, Präzision und Geschicklichkeit durch und gewann das Finale mit einem respektablen Ergebnis von 15 : 9.

Safae Karrouch krönte damit ihre starke Leistung im gesamten Turnier. Ihr Sieg im Finale war das Ergebnis von hartem Training und einer beeindruckenden Wettkampfmentalität. Die Freude über ihren Erfolg war sichtlich groß, und Safae konnte stolz auf ihre Leistung zurückblicken.

Insgesamt war das Badmintonturnier der Geschwister-Scholl Hauptschule Meckenheim geprägt durch spannende Spiele, Fairplay und einem hohen Einsatz der Schülerinnen und Schüler. Einen herzlichen Glückwunsch geht an Safae Karrouch und Marwane Mahsal zu verdienten Siegen im Finale, sowie an alle teilnehmenden Schülerinnen und Schüler, die das Turnier zu einem besonderen sportlichem Ereignis gemacht haben. (SU)

GSH Karneval

Februar 2024: Die Schulband beim Karnevalsumzug

Unter tosendem Applaus liefen Schülerinnen und Schüler der Schulband beim diesjährigen Karnevalsumzug in Meckenheim mit. Dafür studierten sie unter der Leitung von Herrn Kirsch 12 karnevalistische Stücke ein, die den Fußtrupp und den Wagen der Schule musikalisch begleiteten. So spielten sie unter anderem den Hit der Räuber „Denn wenn et Trömmelche jeht“, sowie „Mer losse d´r Dom en Kölle“ der Black Fööss.
Mitgelaufen sind insgesamt 11 Schülerinnen und Schüler aus verschiedenen Jahrgangsstufen, Herr Gutorski, sowie 2 ehemalige Schüler der GSH (Max Fabrizius und Jan Melcher) und 2 ehemalige Musikschüler von Herrn Kirsch. Herr Kirsch ging selbstverständlich auch mit und führte die bunte und laute Gruppe bestehend aus Trompeten, Trommel und Posaune an.

Da es besonders anstrengend ist, gleichzeitig zu marschieren und ein Instrument zu spielen, probte die Schulband lange und ausdauernd. Bei den Martinsumzügen der Kindertagesstätten Villa Regenbogen und Pusteblume stellte die Schulband außerdem die Blaskapelle und konnte hierbei das gleichzeitige Musizieren und Gehen bereits proben. Zusätzlich spielte die Schulband gemeinsam mit der Prinzengarde Meckenheim bei den Martinszügen in Merl, Ludendorf und Meckenheim - das war ein besonderes Highlight für die Schulband.

Um sich auf diese besonderen Ergeinisse vorzubereiten, trifft sich die Schulband jeden Dienstag in der 6. Stunde, sowie freitagnachmittags zum Proben. (MA, GU)

10. Februar 2024: Vorbereitungstag

Die Vorfreude auf den Karnevalszug in Meckenheim erreichte am 10.02.2024 ihren Höhepunkt, als der Vorbereitungstag in vollem Gange war. Ein bunter Trupp aus Lehrerinnen und Lehrer, Schulleitung und lokalen Unterstützern versammelte sich, um den Karnevalswagen der Hauptschule Meckenheim für das bevorstehende Fest vorzubereiten.
Mit Süßigkeiten beladen, mit Schulschildern dekoriert und mit Blumen geschmückt - der Wagen strahlte im Glanz der Vorfreude. Unter der fachkundigen Anleitung des Schreinerei-Besitzers Herrn Rademacher wurde der Wagen mit Hingabe vorbereitet. Auch die Söhne einer Kollegin aus der Hauptschule ließen es sich nicht nehmen, tatkräftig mitzuhelfen.

An diesem Tag war die Schulgemeinschaft Meckenheim einschließlich der Schulleitung Peter Hauck und Silvia Ibisch, Bürgermeister der Stadt Meckenheim Holger Jung vereint, um den Karnevalswagen in voller Pracht erstrahlen zu lassen. Die gemeinsame Arbeit schweißte die Gemeinschaft noch enger zusammen.

Ein besonderer Dank gebührt auch den kulinarischen Unterstützern, die die fleißigen Helferinnen und Helfer mit Berlinern und Kaffee versorgten, um die Arbeit zu versüßen, sowie Kreishandwerkermeister Thomas Radermacher, bei dem der Wagen unterstand.
Es verspricht ein farbenfrohes und fröhliches Fest zu werden, bei dem die Schulgemeinschaft stolz ihre Schule repräsentiert. (PB)

GSH Karneval

11. Februar 2024: Die GSH ist MeGA Jeck

Am Sonntag, den 11. Februar, war es endlich soweit. Ab 14:11 Uhr sind insgesamt 43 Schülerinnen und Schüler, Lehrerinnen und Lehrer und Schulvertreter in 3 unterschiedlichen Gruppen unterwegs, um Kamelle und gute Laune unter das karnevalistische Volk zu bringen.

Die Gruppe wurde durch das erste, selbstgebaute, elektrisch betriebene Flugmobil der Welt angeführt, welches Herr H. Pick gemeinsam mit seiner WP „Kfz“ gebaut hat (weitere Informationen über das Flugmobil bekommst du auf Seite 14). Die Fußgruppe rund um das Flugmobil wurde noch zusätzlich unterstützt durch Schülerinnen und Schüler der WP „DIY“ von Frau Winterhagen, die sich um die Verkleidung und Beschriftung des Flugmobils gekümmert haben. Daran schloss die Schulband an. Zum Schluss folgte der große Wagen - ein Rosinenbomber, Modell „Ju 52“ mit 11 Flugkapitäninnen und Flugkapitänen und jede Menge Kamelle, Badeentchen, Flummis, Schwämme und Servietten.

Mit einem Schuld am Wagen „Nie wieder ist jetzt! Wir für Haltung und Vielfalt“ bezog die GSH politische Position zu den Ereignissen der letzten Wochen in Deutschland. Zusätzlich war der Wagen von beiden Seiten durch das MeGA- und GSH-Logo geschmückt. Wir danken Herrn Siemon für den Entwurf des Banners, Herrn Wipfler für den Ausdruck des Banners und der Logos sowie Herrn Radermacher, der diese Plakate auf Holzschilder angebracht hat.

Vom Wagen aus haben die 11 Flugkapitännen und Flugkapitäne beste Sicht auf die Jecken am Straßenrand. Zu der Bordmannschaft am Wagen gehörten das Team des MeGA-Projekts, dazu gehören Schulleiter Peter Hauck, Bürgermeister Holger Jung, Kreishandwerkermeister Thomas Radermacher und Unternehmer Wilhelm Ley. Begleitet wurde das Team vom Fördervereinsvorsitzender Wolfgang Krüger, Konrektorin Silvia Ibisch, Schulsekretärin Anja Winterscheid sowie einigen Lehrerinnen und Lehrern der GSH - allesamt als Flugkapitäne in Uniformen kostümiert. Die Wagenengel wurden zum einen durch Kolleginnen und Kollegen gestellt und zum anderen durch zwei Schüler der 10. Klasse, welche 500 Primeln an die Jecken am Straßenrand verteilten. Die Fußtruppe hat Overalls getragen, welche von Frau Lehnertz gemeinsam mit Schülerinnen der 8a liebevoll bunt besprüht wurden. Die Musikgruppe trug eine gelbe Weste mit dem Aufdruck „Bodenpersonal“. Zusätzlich trugen Lehrerinnen und Lehrer einen Mottoschal.

GSH Karneval

11. Februar 2024: Die GSH ist MeGA Jeck

Zuletzt lief die Hauptschule Meckenheim im Jahr 2017 im Karnevalszug mit. Initiiert wurde die Teilnahme der Schule am Karnevalszug vor allem durch Schulleiter Peter Hauck.
Besonders die Kamelle kamen bei allen Besuchern des Zugs gut an. Neben Gummibärchen, Schokolade, Chips und Flips, die als Kamelle unter das karnevalistische Volk gebracht wurden, verteilte die Fußgruppe auch Tütchen, die zuvor von Frau Wipfler und Frau Winterscheid mit einem Bleistift, einem Radiergummi sowie einem Kugelschreiber bepackt wurden - natürlich sind die Kullis mit einem Geschwister-Scholl-Hauptschule Aufdruck versehen. Diese Tütchen wurden im elektrisch betriebenen Flugmobil gelagert.
Die wochenlangen Mühen und der Eifer der Mitwirkenden haben sich voll und ganz gelohnt, und gemeinsam ist es gelungen, die Teilnahme am jecken Treiben zu einem ganz besonderen Erfolg zu machen. Dieser Tag wird allen sicher in guter in Erinnerung bleiben.
Darauf „Dreimal vun Hätze Meckem Alaaf!“. (MA, WS)

GSH Karneval

11. Februar 2024: Die GSH ist MeGA Jeck

Wir danken Frau Petra Reuter für das Bereitstellen Ihrer tollen Fotos des Karnevalumzugs.

GSH Berufsorientierung

WP: Kfz

„Die Idee ein kleines Auto zu bauen, hatte ich schon seit meiner Kindheit“, so Herr Pick.
Als nun ein Projekt für ein Wahlpflichtfach für den Jahrgang 8 gesucht wurde, fiel die Wahl nicht schwer.
Passend zum Trend Elektromobilität und erneuerbare Energien, wurde in der WP „Kfz“ ein E-Auto gebaut.
Das Projekt, das ursprünglich für ein Schuljahr geplant war, musste durch den Karnevalsumzug schon ein halbes Jahr früher fertig werden. Das erhöhte bei den Teilnehmern natürlich den Druck, aber gab auch den Ansporn es zu schaffen. Tatsächlich wurde das E-Auto pünktlich fertig.

Alle Teile des Autos wurden in Einzelteilen geliefert, sodass die WP-Gruppe jede Schraube und jedes Teil selber anfertigen, schweißen, löten, feilen, messen und auch sägen musste, bis der fahrbare Untersatz entstand. Es wurde somit alles in Eigenkonstruktion gefertigt.
Wer denkt, es handelt sich nur um ein paar Schrauben und Metall, liegt falsch. Es wurden sämtliche Werkstoffe wie verschiedene Metalle, u.a. Stahl, Holz, und Kunststoff verbaut.

Mit Unterstützung der Projektgruppe DIY, unter Leitung von Frau Winterhagen, wurde dem Auto eine tolle Karosserie gebaut. Das Auto hatte allerdings nicht das übliche Aussehen. Passend zum großen Wagen des Karnevalumzugs erhielt es das Aussehen eines Flugzeugs. Das Ergebnis konnte beim Karnevalsumzug jeder bestaunen.

Was sonst nur an Universitäten oder Fachhochschulen gebaut wird, wurde zum ersten Mal an einer allgemeinbildenden Schule umgesetzt, an unserer Geschwister-Scholl-Hauptschule. (PI)

WP: Kochen

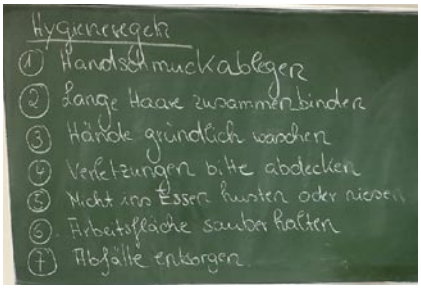

Die WP „Kochen“ wird von Schülerinnen und Schülern des Jahrgangs 9 angeboten.
Das berufsvorbereitende Fach vermittelt den Schülerinnen und Schülern Grundkenntnisse sowie weiterführende Techniken für der Verarbeitung von frischen Lebensmitteln.
Neben dem Planen und Durchführen von Arbeitsabläufen in der Küche ist auch die Förderung einer gesundheitsbewussten Ernährung Inhalt des Wahlfachs. Außerdem wird die Neugierde, neue Rezepte der regionalen und internationalen Küche auszuprobieren, geweckt. Gefördert wird die praktische Teamarbeit in Gruppen sowie die Freude daran, das gekochte Essen gemeinsam zu genießen. (KAU)

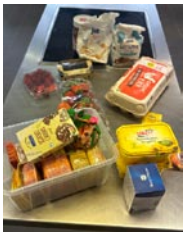

Guelnaz Efe

Frau Efe

Seit wann sind Sie Lehrerin an der GSH?

,,Ich bin seit Januar 2024 an der GSH.“

Wie waren Sie früher in der Schule und was waren Ihre Lieblingsfächer?

,,Ich war eine ruhige und durchschnittliche Schülerin. Meine Lieblingsfächer waren Englisch, Geschichte und Sport.“

Welche Fächer unterrichten Sie an der GSH?

,,Ich bin in der IVK eingesetzt und unterrichte vorwiegend Deutsch.“

Was würden Sie gerne mal mit einer Schulklasse unternehmen?

,,Ich würde gerne mit einer Schulklasse an einem erlebnispädagogischen Angebot, wie z.B. Klettern, Rafting oder Kanutour, teilnehmen.“

Was gefällt Ihnen an der GSH am besten?

,,Mir gefällt die Arbeit mit den SchülerInnen, die offene Art des Kollegiums sowie der regelmäßige Austausch untereinander.“

Was machen Sie in Ihrer Freizeit?

,,In meiner Freizeit lese ich gerne und bin sportlich aktiv. Ansonsten bin ich gerne unterwegs mit Freunden.“

Was haben Sie gemacht, bevor Sie an unsere Schule gekommen sind?

,,Bevor ich an die GSH gekommen bin, habe ich 4 Jahre lang als Erzieherin und Gruppenleitung in einer Kindertagesstätte gearbeitet.“

Julia Thimm

Frau Thimm

Seit wann sind Sie Lehrerin an der GSH?

„Ich bin seit November 2023 an der Schule.“

Wie waren Sie früher in der Schule und was waren Ihre Lieblingsfächer?

„Ich war eine absolut durchschnittliche Schülerin auf einem niederbayerischen Gymnasium. Vokabeln lernen, fiel mir immer einfach. Doch die wurden an meiner Schule nie im Einzelnen abgefragt. Meine Lieblingsfächer waren Sport, Chemie und Kunst und gegen Ende der Schulzeit gefiel mir das Fach Deutsch immer besser.“

Welche Fächer unterrichten Sie an der GSH?

„An der GSH bin ich hauptsächlich am Schwimmbecken und in der Turnhalle zu finden.“

Was würden Sie gerne mal mit einer Schulklasse unternehmen?

„Mit meiner Klasse würde ich gerne mal zu einem U 18 Mädchen-Bundesligaspiel im Basketball der Talents Bonn/Rhöndorf gehen.“

Was gefällt Ihnen an der GSH am besten?

„Mir gefällt ganz gut, dass ich sehr freundlich und offen von allen empfangen wurde. Ich finde es super, dass ich hier bis jetzt immer in einem Lehrerteam gearbeitet habe. Früher stand ich oft alleine in der Turnhalle, jetzt kann ich mich mit meinen Kollegen/ Kolleginnen absprechen und wir können uns die Aufgaben in der Turnhalle teilen. Was den Schüler/innen mit einem vielfältigen Bewegungsangebot natürlich zugutekommt.“

Was machen Sie in Ihrer Freizeit?

„In meiner Freizeit bin ich Familienmanagerin eines 6 Personenhaushaltes mit NachwuchsleistungssportlerInnen. Aber wenn ich wirklich mal Freizeit habe, mache ich für mich Sport.“

Was haben Sie gemacht, bevor Sie an unsere Schule gekommen sind?

„In den letzten 8 Jahren habe ich in einem großen Sportverein gearbeitet. Ich war im stellvertretenden Vorstand und habe mich um viele anfallende Aufgaben rund um die Vereinsorganisation gekümmert.
Ich besitze aber auch viele Trainerlizenzen und habe von Krabbelgruppe bis Reha und Training in der Krebsnachsorge in Kooperation mit der Uniklinik Bonn vielfältige Sportangebote aufgebaut und geleitet.“

22. - 25. Januar: Jg 7 - pädagogischer Tag: Sucht

In Stufe 7 gibt es statt wöchentlichem SOZ-Unterricht Projekte wie Coolnesstraining, Sexualpädagogik und einen pädagogischen Tag zum Thema Sucht.
Beim Suchttag können die Schüler und Schülerinnen die Folgen von Alkoholkonsum erfahren. Es geht um Alkohol im Straßenverkehr, gesundheitliche und soziale Folgen, Suchterkrankung, Binge-Drinking, Risikoverhalten und Gewaltbereitschaft von alkoholisierten Personen sowie Alkohol in der Karnevalszeit.
Die Schüler dürfen Suchtstoffe sortieren, den Suchtkreislauf auslegen, an einem Quiz gegeneinander antreten, Rauschbrillen testen und Musikvideos anschauen. Dabei wird untersucht, wie mit Alkohol und Drogen in der Musikszene umgegangen wird.
Am meisten gefallen hat den Schülernnen und Schülern die Mitmachstationen mit den Rauschbrillen zu durchlaufen. Da konnte man sich vorstellen, warum betrunkene Menschen torkeln und einige Dinge nicht mehr so gut hinkriegen.
Am Schluss der Veranstaltung bekamen die Klassen Gelegenheit ihr Wissen unter Beweis zu stellen und an einem Gewinnspiel der DAK teil zu nehmen. Fächerübergreifend nehmen die SchülerInnen zeitgleich am Plakatwettbewerb *„Bunt statt Blau“* teil.
Die Rückmeldung der SchülerInnen war so gut, dass Laura Pfäfflin und Axel Kintscher den Suchttag auch im kommenden Schuljahr anbieten wollen. (KIN)

Auf dem linken Bild treten drei Gruppen beim Suchtquiz gegeneinander an. Auf dem rechten Bild sollen die Schülerinnen und Schüler Suchtmittel nach *„legal“ / „illegal“* und den Altersklassen zuordnen.

Auf diesem Bild sind die Gewinner 2023 des Plakatwettbewerbs *„Bunt statt Blau“* zu sehen.

GESCHWISTER SCHOLL
HAUPTSCHULE MECKENHEIM